

# SaronnoNews

## Inquinamento dell'aria: nel Nord Milano un giorno ogni tre è "velenoso"

Roberto Morandi · Thursday, February 8th, 2024

**Il 2024 inizia infatti con un dato pesante per lo smog**, con una situazione critica, se si guarda allo sfioramento delle soglie di allarme dei vari inquinanti, in particolare il **Pm10**, le polveri sottili che sono anche "veicolo" di trasporto di altre sostanze pericolose, come i metalli pesanti.

Nel Nord Milano, **dall'Alto Milanese al Basso Varesotto, un giorno ogni due è "velenoso"**, oltre il valore limite (50 microgrammi per metro cubo) che può comportare problemi di salute.

Un dato condiviso con tutta l'area di Milano, ma anche la Lombardia orientale – Bergamo e Brescia – e la "bassa" da Pavia e Lodi fino a Cremona e Mantova. Va meglio – ma non troppo – nella fascia pedemontana, quella di Varese, Como e Lecco.

«I primi dati del 2024 già mostrano **una situazione in forte deterioramento rispetto ai miglioramenti rilevati nel corso dello scorso anno**» dice Barbara Meggetto, presidente di Legambiente Lombardia. «Regione Lombardia deve rivedere sia le misure emergenziali sia i provvedimenti strutturali, con la salute dei cittadini non si scherza».

Nelle settimane scorse i provvedimenti straordinari avevano **toccato solo le due province con dati peggiori, Monza-Brianza e Cremona**, dove era stata **vietata l'accensione dei camini di casa**, in aggiunta al divieto generalizzato di fuochi all'aperto. Interventi "in corsa", visto che scattano nel momento in cui i dati già segnalano una situazione deteriorata.

## L'inquinamento da Pm10 in provincia di Varese e Alto Milanese

La **centralina di Saronno viale Santuario ha visto ben 16 giorni di sfioramento nel 2024**, in sostanza un giorno ogni due era "velenoso".

Il 29 gennaio si toccava addirittura 74µg/mc, ma fino al 2 febbraio si è rimasti sempre oltre i 60µg/mc. Dopo alcuni giorni in lieve flessione il 6 febbraio si era tornati a quota 72.

A **Meda** sono stati 17 i giorni di sfioramento, con un picco massimo addirittura di 112 µg/mc nel 2 febbraio, che in tutte le centraline è stato il giorno più inquinato dell'anno fin qui.

Alla centralina aeroportuale di **Ferno** (che registra la situazione sul piazzale di quella "città" che è Malpensa) i giorni oltre la soglia di allarme sono stati **17 su 38 da inizio anno**.

Il 29 gennaio si era a quota 77µg/mc, oltre il 50% in più della soglia, ma al 2 febbraio si è saliti

addirittura a 83, salvo poi registrare un calo nei giorni successivi, ma comunque quasi sempre oltre il limite (solo il 5 febbraio era “pulita”).

Leggermente migliore la situazione alla centralina **Busto Arsizio Accam**, con **11 giorni su 38 oltre i limiti**. Nell’ultima settimana “solo” in tre giorni si è andati oltre la soglia di allarme. Va ricordato che, pur essendo all’ombra dei camini dell’inceneritore e sulla via di accesso dei camion, la centralina si trova in una zona di campagna, lontano da altre fonti di inquinamento tipiche (impianti industriali, traffico, riscaldamento domestico).

Non lontano, la centralina di **Turbigo** negli ultimi 7 giorni registrati ha avuto 3 giorni di sfioramento, con picco di  $71\mu\text{g}/\text{mc}$  al 2 febbraio. Da inizio anno nel paese sulle sponde del Ticino sono stati 8 i giorni oltre la soglia di allarme.

## Le misure emergenziali

La carta dal sito di ARPA Lombardia (al 7 febbraio 2024) indica in rosso le misure emergenziali di 2° livello, mentre in arancione sono individuate le aree dove sono attive le misure emergenziali di 1° livello. Nelle aree verdi – tutta la Lombardia occidentale – non è attiva nessuna misura emergenziale, quindi né di limitazione del traffico né degli spandimenti di liquami (province della pianura occidentale, incluse Milano, Monza e Lodi).

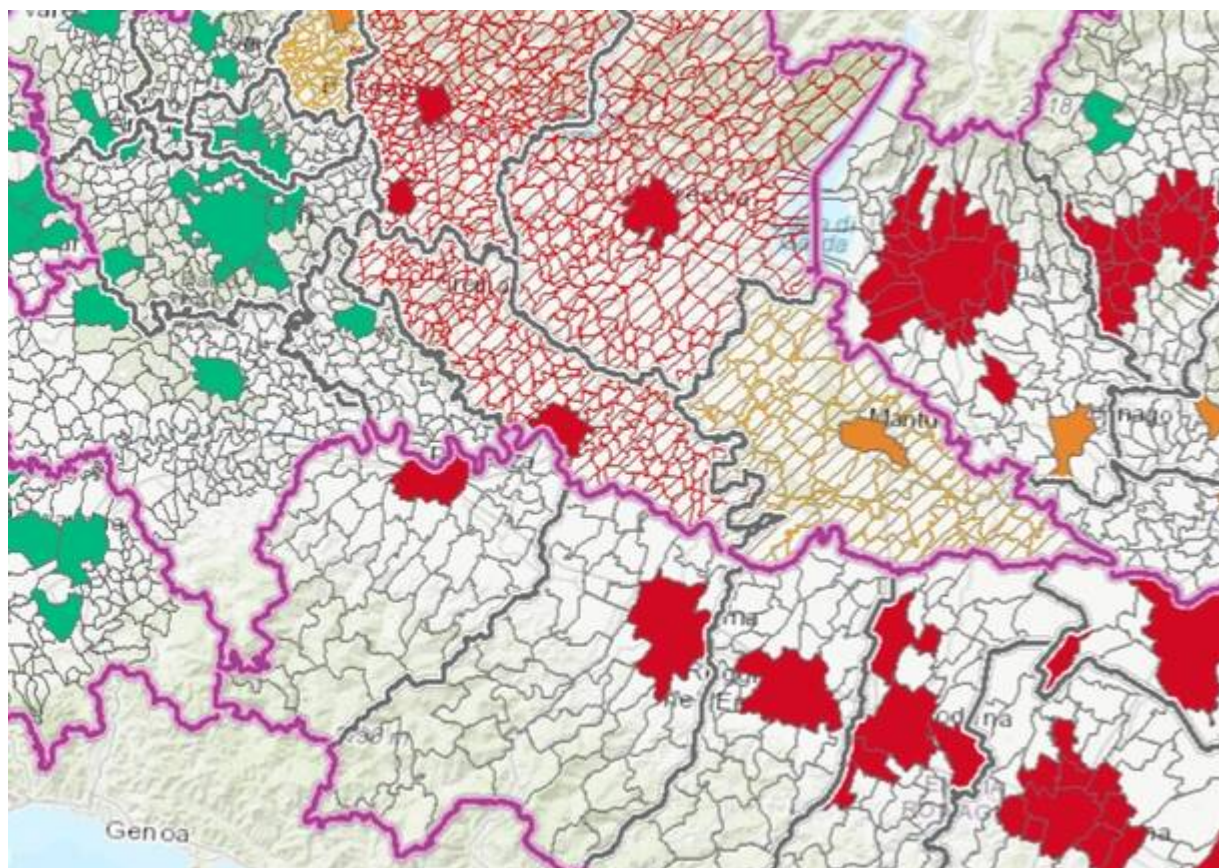

L’apporto della Regione viene criticato da Legambiente: «Non serve agire quando l’accumulo è già notevole, occorre introdurre il modello predittivo e preventivo come già avviene in Emilia-Romagna, mentre strutturalmente è urgente iniziare una seria politica di riduzione dei veicoli diesel, responsabili sia del biossido di azoto sia del particolato secondario. In ambito agricolo, non si deve consentire lo spandimento dei liquami sia prima sia durante gli episodi di accumulo degli inquinanti».

---

Le limitazioni antinquinamento della Regione Lombardia sono riepilogate [qui](#).

This entry was posted on Thursday, February 8th, 2024 at 5:10 pm and is filed under [Brianza](#). You can follow any responses to this entry through the [Comments \(RSS\)](#) feed. You can leave a response, or [trackback](#) from your own site.